



A.s.d. Marciacaratesi
 20841 Carate Brianza (MB)
 Piazza C. Battisti, 1
 Telefono e fax 0362.903970
 www.marciacaratesi.it
 infotiscali@marciacaratesi.it



F.I.A.S.P.
 Comitato Provinciale
 di Co-Lc-So
 Autorizzazione N° 863
 del 10/07/2018



Con il patrocinio
 del Comune di Carate Brianza

38^a marcia internazionale ludico-motoria

Carate tra il verde e l'antico

Trofeo Banca di Credito Cooperativo di Carate Brianza
Domenica 14 ottobre 2018
Km 5 | 8 | 13 | 17 | 25

Partenza libera dalle ore 7,45 alle ore 10,00 - fino alle 9.00 per il percorso della Km 25:
 presso **Residenza Il Parco, Via Garibaldi 37, Carate Brianza.**

Il percorso, unico nel suo genere, prevede l'attraversamento di numerosi parchi, ville antiche, cascine, patrimonio storico culturale di Carate e della nostra bella Brianza.

Omaggio per tutti i partecipanti con riconoscimento un ombrello con doppio telo.

Quota associativa* : con riconoscimento € 6,50 soci FIASP - € 7,00 non soci FIASP
 senza riconoscimento € 3,00 soci FIASP - € 3,50 non soci FIASP

* non soggetta ad I.V.A - 5° comma Art. 4 DPR 633 del 26.10.72 e successive modifiche

Possibilità lungo il percorso di visitare 6 ville, la Basilica di Agliate e le grotte di Realdino, guidati dagli studenti del liceo don Gnocchi di Carate Brianza.

L'accesso alle ville sarà consentito esclusivamente dietro esibizione del cartellino di iscrizione.

NEWS 2018: per i bambini (età 6-12 anni) una mappa interattiva utile a scoprire i beni storici lungo il percorso di km 8 a cura di Museo in tasca, per info: info@museointasca.it

INTRATTENIMENTI MUSICALI SUL PERCORSO



Carate Brianza

www.bcccarate.it

Corre con te



A.s.d. Marciacaratesi
 20841 Carate Brianza (MB)
 Piazza C. Battisti, 1
 Telefono e fax 0362.903970
 www.marciacaratesi.it
 infotiscali@marciacaratesi.it

PUNTI CARATTERISTICI

- KM 5**
- 1 RESIDENZA IL PARCO
 - 2 PARCO FONTANELLE
 - 3 BATTISTERO DI SAN GIOVANNI B. E BASILICA DI SAN PIETRO E PAOLO
 - 5 PARCO ROVELLA
 - 6 GROTTI DI REALDINO
 - 7 VILLA BATTAGLIA
 - 8 PARCO E VILLA CUSANI - ORATORIO DI SANTA MARIA MADDALENA
 - 9 CHIESA PARROCCHIALE SS. AMBROGIO E SIMPLICIANO
 - 10 MUNICIPIO DI CARATE BRIANZA
- KM 8**
- 4 VILLA ROVELLA E ORATORIO DI SAN GIUSEPPE
 - 14 CASCINA BOFFALORA PROPRIETA' NEGRI
 - 15 VILLA STANGA BUSCA ARESE BORROMEO
- KM 13**
- 11 PARCO E VILLA BELDOSSO
 - 12 PARCO ROSSINI ART SITE - BRIOSCO
 - 13 VILLA LA CASSINETTA
 - 14 CASCINA BOFFALORA PROPRIETA' NEGRI
 - 15 VILLA STANGA BUSCA ARESE BORROMEO
 - 16 CHIESA DI SAN MARTINO
- KM 17**
- 17 VERGO - CHIESA E BORGO
 - 18 CASCINA SANT'ANTONIO
 - 19 CASCINA NAVORA ALTA
 - 20 CASCINA CONTRAVAGLIO
 - 21 CASCINA VEDUGGIO
 - 22 EX FILATURA STAURENGHI
 - 23 IMBOSCHINA
- KM 25**
- 24 SORGENTI DELLE SETTE GOCCE
 - 25 VILLE DI RIVERIO
 - 26 VILLA ORLANDA
 - 27 CASCINA PREVOSTURA
 - 28 CASCINA FONIGO - BESANA IN BRIANZA
 - 29 CASCINA POBIGA - BESANA IN BRIANZA
 - 30 BOSCO DEI RONCHI - RANCATE DI TRIUGGIO
 - 31 PINETA VIGANO* - RANCATE DI TRIUGGIO
 - 32 CASTELLO GALEAZZO - VIGANO* - RANCATE DI TRIUGGIO
 - 33 CHIESA SANTA MARIA ASSUNTA - RANCATE DI TRIUGGIO
 - 34 ORATORIO E VILLA SAN VALERIO ALBIATE
 - 35 EX MOLINO TAGLIABUE

LEGENDA

- direzione di marcia
- punti caratteristici
- km. 5/8
- km. 13
- km. 17
- km. 25

Programma

- ore 6.45 Ritrovo** presso Residenza Il Parco
 V.le Garibaldi, 37 - Carate B.za
- ore 7.45** Inizio distribuzione cartellini
 d'iscrizione
- ore 7.45 Partenza libera** di tutti i percorsi:
sino alle 9.00 Km. 25;
alle 10.00 tutti gli altri percorsi
- ore 10.30** Premiazione Gruppi partecipanti
- ore 14.00** Chiusura arrivi

Manifestazioni Collaterali

- ore 9.30** Intrattenimenti musicali
- ore 12.00 Menù del podista sino alle ore 15.00**
 Funzionerà un attrezzato ristoro
 con possibilità di pranzo completo
 al coperto a prezzi modici



**Riconoscimento
 per i primi
 3.000 iscritti**

**MAXI
 SPORT**

www.maxisport.com

Media partner **il Cittadino**

e-on

NAMEDSPORT
 SUPERFOOD

Visite guidate alle ville di delizia del percorso

Un gruppo di studenti del Liceo Don Gnocchi di Carate Brianza faranno da "ciceroni" ai camminatori spiegando l'evoluzione storica ed artistica delle principali ville attraversate - durata massima 10 minuti.



Villa Confalonieri - Carate Brianza

Il Conte Eugenio Confalonieri, il più ricco possidente del borgo, intorno al 1780/81 realizza la sua casa da nobile, Villa Ada, in stile neoclassico, abbattendo l'Abbazia di S. Maria ed i superstiti edifici degli Umiliati, appena acquistati ed interrompendo il corso del vicolo S. Simpliciano, per ampliare anche il parco della villa. Nel 1892 nella villa, appositamente adattata, iniziava la sua attività la Casa di Salute Femminile, che ancora oggi da il nome al luogo. Solo nel 1970 all'interno del vasto parco sorgeva il moderno complesso ospedaliero della Clinica Zucchi.

Villa Cusani - Carate

Quella che era la Casa della Torre di costruzione trecentesca presumibile dimora del ramo caratese della Famiglia Del Bene, passa di proprietà agli inizi del Seicento a Valerio Confalonieri, personaggio eminente della vita pubblica milanese. Alla fine del 1700 l'ultima discendente della famiglia sposa Cesare Cusani dando vita al casato Cusani Confalonieri, la cui ultima discendente Donna Beatrice Cito Filomarino si spense nel 1972 e quattro anni dopo il comune di Carate acquistava la villa, compreso il parco e l'oratorio di S. Maria Maddalena, voluto da Gabriele Del Bene nel 1491. La solidità dell'impianto e la presenza del mastio dai merli ghibellini conferma la originaria funzione di torre di avvistamento, ingentilita ai primi del Seicento da corpi di fabbrica strutturati attorno ad una corte porticata a mezzogiorno. Il parco mantiene parte del disegno antico all'italiana.



La Basilica di Agliate ed il Battistero

La Basilica dei Santi Pietro e Paolo con l'attiguo Battistero di S. Giovanni Battista costituisce una delle più importanti testimonianze dell'architettura romanica in Lombardia. La costruzione della basilica è riconducibile ai secoli X-XI, anche se recenti studi tendono ad anticiparne la costruzione al IX secolo, in piena epoca altomedievale. L'esterno è caratterizzato dall'uso di ciottoli di fiume e da un interessante apparato decorativo composto da archetti pensili e lesene sulla facciata. L'interno è a tre navate scandito da archi e colonne di riuso del sec. IV/V, con resti di affreschi attribuibili al X secolo, vicini al ciclo pittorico di Galliano. Il presbiterio rialzato presenta ai lati gli accessi alla cripta con otto colonnine e capitelli dell'inizio del Mille. Fu restaurata dall'arch. Luca Beltrame nel 1898, quando fu costruito anche il campanile. A pochi metri dalla basilica il Battistero presenta una curiosa pianta a nove lati con all'interno la vasca battesimale ottagonale e numerosi lacerti di affreschi riferibili dall'anno Mille al Quattrocento.

Villa La Rovella - Carate Brianza

Costruita nel terzo decennio dell'Ottocento dall'architetto neoclassico Giacomo Moraglia per la contessa Luigia Confalonieri, figlia di Pietro Verri, passa per eredità alla famiglia dei Conti Albertoni ed appartiene ora all'ordine religioso delle Suore Infermiere di San Carlo, trasformata in Casa di riposo. Anche il piccolo ma fastoso oratorio attiguo, dedicato a San Giuseppe, fu costruito dallo stesso architetto con la facciata rivolta sulla strada.



Villa Beldosso - Carate

I primi edifici in cima all'omonimo colle furono costruiti nella prima metà del '500 dal nobile Pietro Toso e dal figlio Marcantonio. Nel 1635 la proprietà passava alla famiglia Pirovano e successivamente, per matrimonio, ai Busca. Furono proprio il conte Andrea Sola e la moglie Antonietta Busca che verso la fine dell'Ottocento provvidero al restauro con interventi di trasformazione ed abbellimento abbastanza consistenti, che portarono la villa all'aspetto attuale. L'oratorio neoclassico a rotonda centrale risale al 1812 su progetto del famoso architetto ticinese Simone Cantoni. Ora la villa, circondata da un grande parco all'inglese, è adibita ad esposizione di mobili di antiquariato dalla famiglia Lamperti.

Casa Rossini - Briosco

Sul colle del Simonte è sorto, all'inizio di questo secolo, il fiore all'occhiello della Collezione Rossini: il giardino di sculture. Frutto della passione di tutti i membri della famiglia che ha creato in uno squarcio incantevole della Brianza, nel quale risiede, un luogo unico nel suo genere, dove arte, architettura e paesaggio si fondono insieme mirabilmente. In tale contesto lo spirito di mecenatismo dei Rossini ha permesso a numerosi artisti, sia prestigiosi che giovani in cerca di affermazione, di avere un rapporto oltreché di committenza, anche di stimolo e di assistenza tecnica, per creare opere di grande valore collocate in un parco splendido.

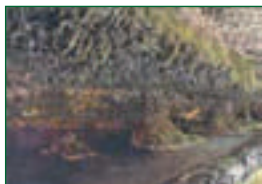

Le Grotte di Realdino - Carate Brianza

E il complesso di cavità più note, scavato nel ceppo, meta di gite estive sin dal XVIII secolo. Famose per il fresco che davano nella calura estiva e per l'acqua che ancora oggi sgorga fresca e pura, presentavano scenari di umida bellezza sfruttati per far da pianta a tavolini e sedili di pietra che accoglievano i numerosi gitanti.

Villa Stanga Busca - Costa Lambro

Resa famosa dalle acqueforti dei coniugi Lose, all'inizio dell'ottocento, era la dimora del Conte Calderara, passata poi al barone Cianni, grande patriota della guerra d'indipendenza morto esiliato in Svizzera, ed in seguito ai principi Borromeo Arese, ultima famiglia proprietaria fino alla metà del Novecento.

Possiede sul retro della villa un favoloso giardino all'italiana, impreziosito da statue di gusto ottocentesco, e circondato ai lati da stupende carpinate. Dalla piazza San Martino, attraverso la cancellata in ferro battuto, si ammira la facciata in stile neo-barocchetto col caratteristico portico a tre luci.



Sede Primaria:
20841 Carate B.za (MB)
Via Mattavelli, 3 - Tel. 0362.903099
N. VERDE 800-422-978 - P. IVA 00731780961

Altre Sedi:
Roma - Lab. Caravaggio - tel. 06.59453226
Milano (MI) - Lab. Lodi - tel. 02.5511331
Mantova (MN) - Lab. Fleming - tel. 0376.368446



...una presenza diffusa... ...un servizio capillare...!

Forlì (FO) - Lab. Nuova Istam - tel. 0543.30030
Cervia (RA) - Lab. Oriani - tel. 0544.972.127

Sestri Levante (GE) - Lab. Esculapio - tel. 0185.485615
Rapallo (GE) - Bio. Lab. - tel. 0185.54488

INFORMAZIONI Sede Marciacatesi

Dino Bagnardi
Carlo Bonini
Silvio Redaelli
Antonello Nobili

lunedì e giovedì dalle 21.00 alle 23.00
telefono e fax 0362.903970
dal 10 al 12/10 dalle ore 15 alle ore 23
sabato 13/10 dalle ore 9 alle ore 20
Cell. 349.6666811
Cell. 340.5296794
Cell. 339.8469712
Cell. 338.6829528 - Fax 0362.904517

MODALITÀ ISCRIZIONI

PUNTI DI PRENOTAZIONE - ISCRIZIONE (solo singoli)

Per i non tesserati FIASP, fornendo nome e cognome e data di nascita eviterai lunghe code il giorno della gara.

1) Sede Marciacatesi

Piazza Cesare Battisti, 1 - Carate Brianza - Piazzetta Torre Civica.
Lunedì e giovedì dalle ore 21.00 alle 23.00
Da mercoledì 10 a venerdì 12 Ottobre dalle 15.00 alle 23.00
sabato 13/10 dalle ore 9 alle ore 20

2) Lory Mille Idee

via S.Ambrogio, 17 - Carate Brianza - Orario negozio

3) Officina della stampa

via Matteotti - Carate Brianza - Orario negozio

4) Valtorta Merceria

corso Libertà, 5 - Carate Brianza - Orario negozio

5) Torrefazione Moka-Riz

Via Cusani, 67 - Carate Brianza. Orario negozio

6) Carta Più di Redaelli

Via Gen. Cantore, 2 - Carate Brianza. Orario negozio

7) Maxi Sport Merate - Via Spluga, 77 - Cernusco Lomb. (Lc) - 02-99775540

Maxi Sport Lissono - Via Nuova Valassina, 346 - uscita Seregno Sud - Lissono (Mb) - 02-99775540

Maxi Sport Sesto - Viale Fulvio Testi 234 - Sesto San Giovanni (MI) tel 02-99775540

Iscriviti comodamente da Maxi Sport - da lunedì 25 settembre a sabato 14 ottobre fino alle ore 12.30 - riceverai un buono acquisto esclusivo di € 10,00 utilizzabile nei punti vendita Maxi Sport sopra riportati.

8) Al mattino prima della partenza

Limitatamente alla disponibilità di iscrizioni

ISCRIZIONE GRUPPI

I gruppi podistici sportivi, scolastici, locali, esteri potranno prenotare l'iscrizione entro le ore 23.00 di Venerdì 12/10/2018 presso la sede Marciacatesi oppure telefonicamente (o fax) allo 0362.903970, oppure inviando una email a infotiscali@marciacatesi.it. Si accettano aggiunte o modifiche sino a Sabato 13/10/2018 alle ore 20.00 tassative.

È obbligatorio per essere inseriti in classifica, presentare l'elenco completo dei propri partecipanti differenziando gli atleti tesserati (numero di tessera) dai non tesserati (nome, cognome e data di nascita). I cartellini d'iscrizione vengono comunque distribuiti alla domenica mattina dalle ore 7.45.

Avviso importante ai non tesserati F.I.A.S.P.

Si ricorda che a far data dal 1° Gennaio 2012, SOLAMENTE PER I NON TESSE-

RATI F.I.A.S.P., per potersi iscrivere a qualsiasi manifestazione F.I.A.S.P. sarà obbligatorio acquisire il documento di partecipazione con la maggiorazione di € 0,50 e rilasciando il proprio nome, cognome e data di nascita, al fine di adempiere agli obblighi previsti relativamente al D.P.C.M. 20/10/2010 - G.U. Nu. 296/2010.

Varie

Per assicurazione e trattamento dei dati personali, valgono i regolamenti Fiasp consultabili presso i tavoli d'iscrizione.

COME RAGGIUNGERCI

Carate Brianza dista 25 Km. da Milano ed è raggiungibile con la Superstrada Milano-Lecco, (uscite Carate Brianza o Verano/Paina). Appositi cartelli indicatori vi porteranno al punto di ritrovo ... o Carate Nord, per il parcheggio di via XXV Aprile (centro sportivo) a 500 mt dalla partenza/arrivo.

Ampi parcheggi

Si prega rispettare le istruzioni del personale di servizio per evitare ingorghi.

RICONOSCIMENTI (per i primi 3000 iscritti)

SINGOLI - Ombrello con doppio telo.

GRUPPI

- A tutti i gruppi con almeno 30 partecipanti Trofei o coppe + cesti gastronomici in base al numero di iscritti
- A tutti i gruppi con almeno 15 partecipanti cesti gastronomici
- Classifiche separate per Gruppi podistici e sportivi, Gruppi AVIS-AIDO, Gruppi Scolastici, Gruppi locali

VALIDITÀ CONCORSI

INTERNAZIONALI IVV - Km e presenze

FIASP NAZIONALE "Il Piede Alato"

FIASP PROVINCIALE di Co-Lc-So "Paesaggi Lariani"

GAMBA D'ARGENTO della rivista "VAI"

ASSISTENZA

- Collegamenti Gruppo Protezione Civile di Carate Brianza
- Servizio Medico Dott. Carlo Camesasca
- Sanitaria di Croce Bianca della Brianza
- Pronto soccorso
- Servizio Spogliatoi e borse
- Responsabile manifestazione: Silvio Redaelli - cell. 339.8469712 - tessera FIASP n. CO45780
- Per quant'altro non specificato vale il regolamento FIASP

RISTORI 7+1 all'arrivo

CONTROLLI

Per ogni percorso sarà effettuata la punzonatura del cartellino

COLLABORAZIONE

Si ringraziano i gruppi AVIS, CAI, PROTEZIONE CIVILE e ALPINI di Carate Brianza per la collaborazione prestata.

Il presente opuscolo può essere esposto in locali pubblici del Comune di Carate Brianza. Puramente casuale è il ritrovamento dello stesso in locali di altri Comuni

Ti conosciamo bene.
Ti consigliamo meglio.



LA MIA BANCA È DIFFERENTE

www.bccarate.it